



Gobierno del
Principado de Asturias



Unión Europea

Una manera de hacer Europa



BUENAS PRÁCTICAS

Operaciones Cofinanciadas

Consultorio Local de Atención Primaria de
Salud de Villayón

Consejería de Sanidad

Programa Operativo del Principado de Asturias

Fondo Europeo de Desarrollo Regional

Año 2017



GOBIERNO
DE ESPAÑA

MINISTERIO
DE HACIENDA
Y FUNCIÓN PÚBLICA

SECRETARÍA DE ESTADO DE
PRESUPUESTOS Y GASTOS

DIRECCIÓN GENERAL
DE FONDOS EUROPEOS

Se presenta como **Buena Práctica la construcción del nuevo Consultorio Local de Atención Primaria de Salud de Villayón**

La construcción del Consultorio Local de Villayón es una actuación llevada a cabo por la Consejería de Sanidad del Principado de Asturias que supuso una inversión de 745.273,30 euros, y un porcentaje de cofinanciación del 80% por parte del Fondo Europeo de **Desarrollo Regional (FEDER)**, y se encuentra enmarcado dentro del **Programa Operativo del FEDER de Asturias 2014-2020**.

La población cubierta asciende a 914 personas.

El consultorio, inaugurado en octubre de 2016, se encuentra ubicado en la zona occidental de la región, en la capital del concejo del mismo nombre. Dentro de la organización del Mapa Sanitario de Asturias, este municipio se encuadra en el Área Sanitaria I, con cabecera en el Hospital de Jario (Coaña) del que dista 20 kilómetros.

Todo el municipio presenta dificultades en la accesibilidad ya que se realiza por carreteras comarcales de montaña.



Se trata de un edificio moderno, luminoso y confortable, y cuenta con una superficie construida de 685 m² que triplica el espacio del anterior consultorio.

El espacio se distribuye en tres plantas: en la planta baja se encuentran cuatro consultas médicas, sala de espera, zona polivalente y espacio administrativo.



En la primera planta se localiza el área de residencia para los profesionales de guardia y el servicio de atención continuada.

En la planta semisótano se sitúan las zonas de almacenamiento y la caldera de pellets.

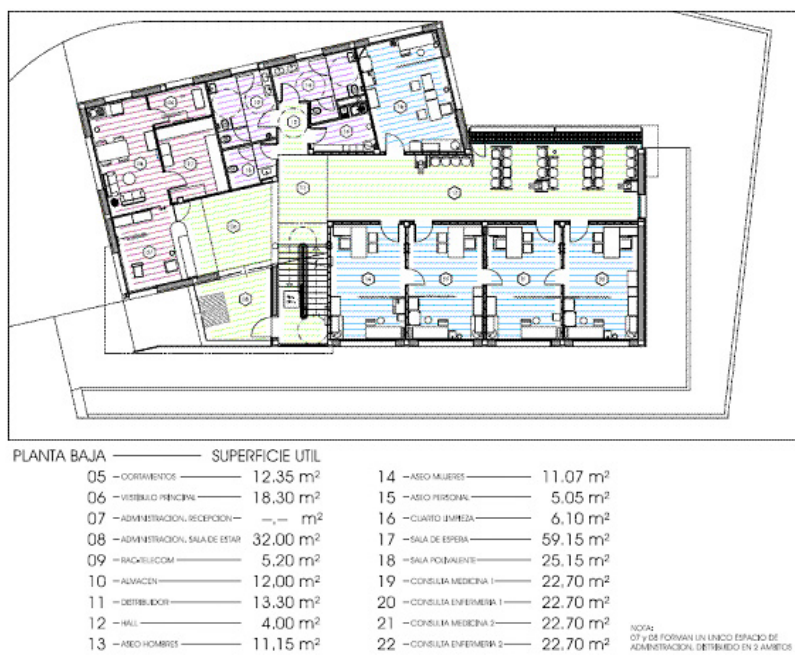

La población cubierta asciende a 914 personas, que son casi todos los habitantes del municipio, pertenecientes a una población dispersa en el territorio y muy envejecida, dedicados mayoritariamente al sector de la agricultura y ganadería. Realiza anualmente alrededor de 8.000 consultas de medicina, unas 4.600 consultas de enfermería y aproximadamente 800 consultas urgentes.

Esta actuación se considera una buena práctica ya que cumple:

- **Elevada difusión entre los beneficiarios y el público en general:**

Se ha realizado una amplia cobertura mediática del nuevo equipamiento. El nuevo consultorio se ha divulgado de forma muy activa en todos los medios de comunicación regionales y locales a través de todo tipo de actuaciones tales como notas de prensa en la Web del Gobierno de Asturias, la realización de un ficha informativa del proyecto en la Web asturias.es y el reflejo de la actuación tanto en los diarios de prensa escrita y digital como en la televisión local. En todos los casos informando siempre de su cofinanciación por la Unión Europea a través del Fondo Europeo de Desarrollo Regional (FEDER).

Estás en [Asturias.es](#) > [Temas](#) > [Salud](#) > [Fondos FEDER 2014-2020](#) > [Actuaciones de Fondos Europeos: P.O. FEDER Asturias 2014-2020](#)

Fondos FEDER 2014-2020

Actuaciones de Fondos Europeos: P.O. FEDER Asturias 2014-2020



FONDO EUROPEO DE DESARROLLO REGIONAL (FEDER)
Una manera de hacer Europa

UNIÓN EUROPEA

El Programa Operativo FEDER en Asturias para el periodo 2014-2020, aprobado por la Comisión Europea el 14 de julio de 2015, debe contribuir a aumentar la competitividad económica, reforzar la cohesión y la igualdad social y la sostenibilidad del modelo productivo.

En este periodo de programación, la Consejería de Sanidad participa dentro del **P.O. FEDER de Asturias 2014-2020** realizando inversiones en infraestructuras sanitarias, en el ámbito de intervención FEDER, que contribuyen al desarrollo regional y reducen las desigualdades sanitarias así como en la mejora de las prestaciones de los servicios públicos de e-salud.

Contacta

Servicio de atención ciudadana

-  **Llámanos** al **012**
-  **Escríbenos** al [buzón ciudadano](#)
-  **Ven a vernos** a [nuestras oficinas](#)

Proyectos cofinanciados por el Fondo Europeo de Desarrollo Regional en la actualidad

 [Obras de construcción del Consultorio Local de Villayón \(Pdf: 1 Mb\)](#)

Actualidad

Sanidad inaugura el nuevo consultorio local de Villayón, que dará servicio a 1.226 personas y ha supuesto una inversión de 677.856 euros



El equipamiento actual, de 685 metros cuadrados construidos, triplica la superficie del anterior. El centro atiende anualmente 8.000 consultas de medicina, 4.600 de enfermería y 800 urgencias

28/10/2016

La directora general de Planificación Sanitaria, Concepción Saavedra, ha visitado el nuevo consultorio periférico de Villayón, un edificio moderno, luminoso y confortable que atenderá desde hoy a una población de 1.226 personas. Las instalaciones, que han supuesto una inversión de 677.856 euros y cuentan con financiación del Fondo Europeo de Desarrollo Regional (FEDER), tienen una superficie construida de 685 metros cuadrados, lo que triplica el espacio del anterior consultorio (211).

El centro atiende anualmente alrededor de 8.000 consultas de medicina, 4.600 de enfermería y aproximadamente 800 urgentes y el nuevo equipamiento mejora notablemente la accesibilidad, además de disponer de un aparcamiento reservado para el personal sanitario y la ambulancia.

El espacio se distribuye en tres plantas. En la baja se concentran las consultas, mientras que en la primera se ha habilitado un apartamento para los profesionales de guardia y el servicio de atención continuada, con dos habitaciones con baño y una sala de estar, que servirá como comedor. Dispone también de una pequeña cocina.

En la planta semisótano se situarán un almacén, un espacio abierto para los vehículos de los profesionales y la caldera de pellets, que utiliza materiales renovables como combustible y tiene un coste de suministro tres veces inferior. El edificio ha conseguido la calificación energética A, la más alta en una escala de siete tramos.

El Gobierno de Asturias sigue avanzando en el objetivo de acercar los servicios sanitarios a los ciudadanos y garantizar la equidad en el acceso a las prestaciones a través de una amplia red de infraestructuras dotadas con la tecnología y el equipamiento adecuados. Mantiene, además, su compromiso de continuar desarrollando inversiones que permiten mejorar las condiciones de vida en la zona rural y eliminar las diferencias con el centro de la comunidad.

EL COMERCIO | ASTURIAS | OVIEDO | GUJÓN | AVILÉS | POLÍTICA | MUNDO | ECONOMÍA | DEPORTES | CULTURAS | TECNOLOGÍA | GENTE | PLANES

El consultorio local de Villayón abrirá al público en otoño

Dispone de cuatro consultas médicas, sala de espera y área para extracciones, además de un apartamento en la parte superior para los profesionales de guardia

VILLAYÓN 17 julio 2016 09:34

Las obras del nuevo consultorio médico de Villayón ya están finalizadas. La Consejería de Sanidad anunció ayer que entrará en funcionamiento el próximo otoño, una vez finalice su equipamiento. El nuevo centro está ubicado en una parcela de casi mil metros cuadrados, cedida por el Ayuntamiento. Dispone de cuatro consultas médicas, sala de espera y área para extracciones, además de un apartamento en la parte superior para los profesionales de guardia.

Las obras, financiadas con fondos Feder han supuesto una inversión de 677.856 euros. El centro presta servicio a una población de 1.226 personas y atiende anualmente alrededor de 8.000 consultas de medicina y 4.600 de enfermería.

Archivo | Editar | Ver | Historial | Marcadores | Herramientas | Ayuda

Conectando... x +

www.ort.ort.com/2016/07/finalizan-las-obras-del-nuevo-consultorio-de-villayon/

Más visitados Comenzar a usar Fire

Onda Radio y Televisión NAVIA Asturias

COMARCAL | ASTURIAS | CULTURA | DEPORTES | EL ESCANO | CONTACTA

Finalizan las obras del nuevo consultorio de Villayón

Sábado, 16 julio 2016

La Consejería de Sanidad ha dado por finalizadas las obras del nuevo consultorio de Villayón, que dará servicio a una población de 1.226 personas y entrará en funcionamiento en el próximo otoño, una vez que finalice el equipamiento del centro. Las obras, que cuentan con financiación del Fondo Europeo de Desarrollo Regional (FEDER), han supuesto una inversión de 677.856 euros y se han ejecutado en menos

Más en Comarcal

- ICOMOS, favorable a la declaración del puerto de Viavélez (El Franco) como Bien de Interés Cultural
- Solicitan la demolición de una presa sin uso en el río Eo
- Alfredo González,

Transfiriendo datos desde page2L.googleindexation.com...

Se ha insertado un anuncio en la prensa digital, en el diario La Nueva España, con un banner en portada de una semana de duración.

Transición 1



Transición 2



- **La actuación incorpora elementos innovadores:**

En la construcción del consultorio se tuvo en cuenta la incorporación de elementos innovadores, destacando el uso de las nuevas tecnologías de la información que posibilitan ofrecer una prestación de mayor calidad debido a una mejor y más rápida información.

Es de destacar que el nuevo equipamiento resuelve los problemas de accesibilidad, al concentrar en la planta baja la actividad sanitaria fundamental del equipamiento.

Por otra parte, en el sótano se instaló una caldera de pellets, que utiliza como combustible materiales renovables, con las consiguientes ventajas de respeto con el medio ambiente, bajo coste del combustible y un mayor rendimiento de los mismos. En comparación con otras calderas tiene un coste de suministro tres veces inferior. El edificio ha obtenido la calificación energética más alta de la escala, la A, que muestra la máxima eficiencia energética.

- **Adecuación de los resultados obtenidos a los objetivos establecidos:**

La actuación, incluida en el Programa Operativo FEDER de Asturias 2014-2020, contribuye a garantizar la continuidad y permanencia de los habitantes en una zona rural que está actualmente en riesgo de despoblación, puesto que las inversiones en infraestructuras sanitarias en el ámbito rural inciden de manera directa en la fijación de la población y al desarrollo equilibrado del territorio.



El valor añadido que supone la construcción del consultorio en esta zona implica garantizar uno de los derechos sociales más importantes y valorados por la población, como es el derecho a la salud y a la prestación de la asistencia sanitaria de calidad, y que llegue de forma eficiente a todos los municipios del territorio asturiano.

- **Contribución a la resolución de un problema o debilidad detectada en el ámbito regional:**

La construcción y posterior puesta en funcionamiento del nuevo consultorio, supuso un revulsivo en materia sanitaria en una zona de muy difícil orografía. Conlleva una considerable mejora en la prestación de la atención de salud primaria, en una zona de la región que presentaba graves deficiencias y necesitaba un gran cambio.



- **Alto grado de cobertura sobre la población a la que va dirigida**

El Gobierno del Principado de Asturias sigue avanzando en el objetivo de acercar los servicios sanitarios a los ciudadanos y garantiza la equidad en el acceso a las prestaciones, por lo que con

esta actuación se consigue consolidar ese espíritu de mejora en la atención primaria como asistencia sanitaria esencial con cobertura universal.

- **Consideración de los criterios horizontales de igualdad de oportunidades y de sostenibilidad ambiental:**

Se han tenido en cuenta criterios de igualdad de oportunidades facilitando el acceso de toda la población a estas infraestructuras sociales que han conllevado la eliminación de barreras arquitectónicas, permitiendo un acceso fácil y cómodo para cualquier persona con discapacidad o movilidad reducida.



Por otra parte, está en consonancia con la perspectiva de género, contribuyendo a mejorar la calidad de vida de las mujeres en el sentido de que se prima la proximidad de los servicios frente a la dispersión y a la lejanía, lo que facilita la conciliación de las responsabilidades familiares con el desarrollo del trabajo profesional de la mujer.

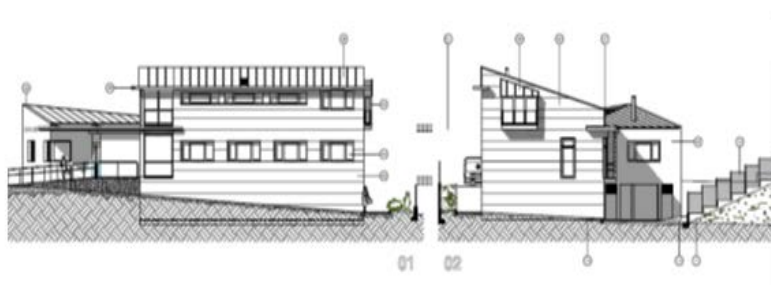

En lo relativo a la incorporación de criterios de sostenibilidad ambiental hay que destacar que la ubicación de los centros de salud en un entorno más próximo permite el acceso a estos equipamientos sanitarios con medios de transporte más sostenibles disminuyendo así las emisiones al ambiente.

- **Sinergias con otras políticas o instrumentos de intervención pública:**

La actuación presenta sinergias con otras políticas públicas que se enmarcan dentro de la mejora de la política de infraestructuras sanitarias con una mejora de las dotaciones y también con la política de ordenación del territorio y con el desarrollo rural.

