

Una manera de hacer Europa



EMBARCADERO EN EL RÍO GUADALQUIVIR EN LA LOCALIDAD DE ALGALLARÍN (CÓRDOBA)

Ayuntamiento de Algallarín

Programa Operativo de Andalucía

Año 2020

Fondo Europeo de Desarrollo Regional

EMBARCADERO EN EL RÍO GUADALQUIVIR EN LA LOCALIDAD DE ALGALLARÍN (CÓRDOBA)

La intervención ha consistido en la construcción de un embarcadero en la orilla del río Guadalquivir para usos recreativos y deportivos y la adecuación de los viales de acceso al mismo, así como la mejora del entorno. Este proyecto pretende ser un reclamo para el turismo en la localidad y un centro de ocio y deporte para los habitantes de la zona.

Este proyecto ha supuesto una inversión total de 50.000 euros, de los que 35.000 euros han sido cofinanciados por la Unión Europea a través del Fondo Europeo de Desarrollo Regional. Con este proyecto se pretende aumentar el porcentaje de turistas que realizan actividades relacionadas con la observación de la naturaleza durante su visita para alcanzar un 33,6% en 2023 frente al 32,4% alcanzado en 2017, aunque la situación actual de la pandemia de la covid-19 puede dificultar alcanzar dichos valores hasta que no se normalice la situación sanitaria.



Se considera una Buena Práctica de Proyecto ya que cumple con los siguientes criterios:

1. Ha sido convenientemente difundido el papel del FEDER entre los beneficiarios/as, beneficiarios/as potenciales y el público en general:

El beneficiario ha colocado la placa reglamentariamente exigida a la vista de los usuarios de estas instalaciones para una mayor difusión del papel desempeñado por el FEDER en este proyecto.



Asimismo, la página web oficial del beneficiario, el Ayuntamiento de Algallarín, ha publicado la noticia de la construcción del embarcadero dejando patente la contribución del FEDER en el mismo:

<https://algallarín.es/regeneracion-ambiental-y-creacion-de-un-embarcadero-deportivo-en-la-ribera-del-rio-guadalquivir/>

Regeneración ambiental y creación de un embarcadero deportivo en la ribera del río Guadalquivir

por Javier Ruiz Jurado | May 20, 2019 | Uncategorized

Regeneración ambiental y creación de un embarcadero deportivo en la ribera del río Guadalquivir

Contribuir a la conservación del medio ambiente y el patrimonio cultural



El Ayuntamiento de Algallarín ha recibido una ayuda de la Unión Europea con cargo a FONDOS FEDER para la regeneración ambiental y creación de un embarcadero deportivo en la ribera del río Guadalquivir, que tiene por objetivos:

Por su parte, la Dirección General de Fondos Europeos de la Junta de Andalucía, ha dado publicidad a esta actuación mediante una campaña local. En esta ocasión la difusión del proyecto ha consistido en un reportaje en el cuadernillo central (4 páginas completas) de la publicación de reparto gratuito "20Minutos". Se repartieron un total de 3.000 ejemplares en las localidades cercanas de Montoro, Pedro Abad, Adamuz y la propia Algallarín. La portada del diario 20 minutos exhibía el siguiente banner:



Y el contenido del cuadernillo central consistía en 4 páginas completas a color sobre la actuación:

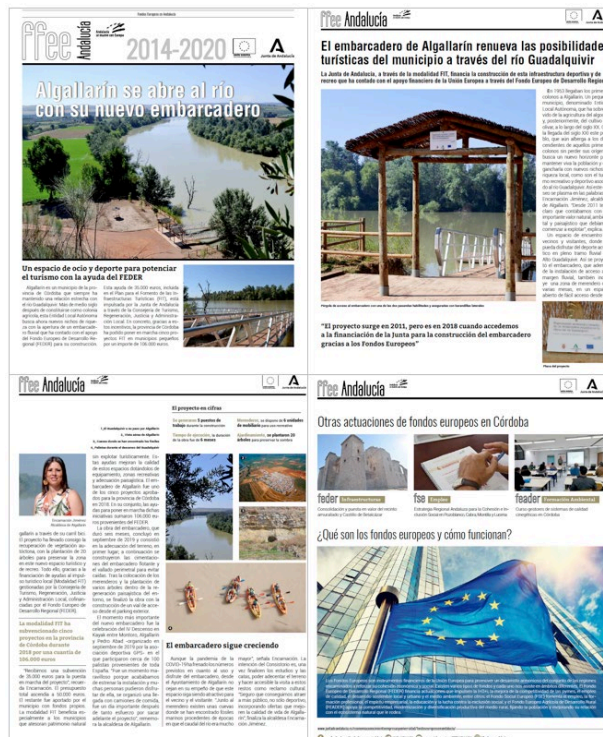

La campaña local de difusión se reforzaba con la emisión de 107 cuñas de radio en las principales emisoras regionales como la Ser, Onda Cero, Cope y Canal Sur radio: www.fondoseuropeosandal#1DEB719

Por último, la nueva web que mantiene activa la Dirección General de Fondos Europeos de la Junta de Andalucía incluye un apartado de proyectos en el que se divulgan actuaciones cofinanciadas por toda Andalucía mostrando algunas fotografías de la actuación y un breve resumen. Dejamos enlace a la misma:

<https://www.juntadeandalucia.es/economiaconocimientoempresasyuniversidad/fondoseuropeosenandalucia/index.php/proyecto/367>

2. La actuación incorpora elementos innovadores:

Algallarín es un municipio de la provincia de Córdoba que siempre ha mantenido una relación estrecha con el río Guadalquivir. Más de medio siglo después de constituirse como colonia agrícola, esta Entidad Local Autónoma busca ahora nuevos nichos de riqueza, y ahí radica su carácter innovador, al idear un proyecto de apertura de un embarcadero fluvial.

La obra del embarcadero, que duró seis meses, concluyó en septiembre de 2019 y consistió en la adecuación del terreno, en primer lugar, a continuación se construyeron las cimentaciones del embarcadero flotante y el vallado perimetral para evitar caídas. Tras la colocación de los merenderos y la colocación de 20 árboles dentro de la regeneración paisajística del entorno, se finalizó la obra con la construcción de un vial de acceso desde el parking exterior.

Además, la modalidad FIT de Fomento de las Infraestructuras Turísticas en la que se incluye esta ayuda, beneficia especialmente a los municipios que atesoran patrimonio natural sin explotar turísticamente. Estas ayudas mejoran la calidad de estos espacios dotándolos de equipamiento, zonas recreativas y adecuación paisajística. El embarcadero de Algallarín fue uno de los cinco proyectos aprobados para la provincia de Córdoba en 2018. En su conjunto, las ayudas para poner en marcha dichas iniciativas sumaron 106.000 euros.

3. Adecuación de los resultados obtenidos a los objetivos establecidos:

Se trata de la creación de un espacio de encuentro para vecinos y visitantes, donde poder disfrutar del deporte acuático junto al tramo fluvial del Alto Guadalquivir. Junto al embarcadero también se ha creado una zona de merendero con varias mesas, en un espacio abierto de fácil acceso desde Algallarín a través de su carril bici. El proyecto también ha supuesto la recuperación de vegetación autóctona, con la plantación de 20 árboles para preservar la zona en este nuevo espacio turístico y de recreo.



4. Contribución a la resolución de un problema o debilidad regional:

La pequeña población de Algallarín, cuyos orígenes se remontan a la colonización de 1953, ha sustentado su economía en el cultivo del algodón y del olivar. El reto para el siglo XXI ha sido la búsqueda de nuevas actividades basadas en el turismo de ocio, recreativo y deportivo.

La construcción y puesta en funcionamiento del embarcadero y las instalaciones anexas supone un nuevo centro en el que generar actividades económicas relacionadas con el ocio y el deporte redundando en la economía local y fijando población al medio rural. Se trata de un proceso en alza de una “nueva sociedad rural” que, sin olvidar el desarrollo del sector agrario, se proyecta hacia una diversificación económica dentro de las nuevas oportunidades que ofrece el sector secundario y terciario.



5. Tiene un alto grado de cobertura sobre la población a la que va dirigida:

Este proyecto nace con vocación de prestar servicio a vecinos (unos 600 habitantes) y a los habitantes de la comarca del Alto Guadalquivir para actividades de ocio, recreativas y deportivas, así como a visitantes de comarcas más distantes. Su puesta en funcionamiento pretende estimular actividades económicas relacionadas con estas actividades.

Aunque la pandemia de la COVID-19 ha frenado los números previstos en cuanto al uso y disfrute del embarcadero, desde el Ayuntamiento de Algallarín no cejan en su empeño de que este espacio siga siendo atractivo para el vecino y el visitante.

El momento más importante del nuevo embarcadero fue la celebración del IV Descenso en Kayak entre Montoro, Algallarín y Pedro Abad -organizado en septiembre de 2019 por la asociación deportiva GPS- en el que participaron cerca de 100 palistas provenientes de toda España.

Además, junto al merendero existen unas cuevas donde se han encontrado fósiles marinos procedentes de épocas en que el caudal del río era mucho mayor. La intención del Consistorio es, una vez finalicen los estudios y las catas, poder adecentar el terreno y hacer accesible la visita a estos restos como reclamo cultural. Así, se conseguiría atraer a más público, no sólo deportivo, incorporando ofertas que mejoren la calidad de vida de Algallarín.

6. Se han tenido en cuenta los criterios horizontales de igualdad de oportunidades y no discriminación, la sostenibilidad ambiental y/o la responsabilidad social:

En cuanto a la igualdad de oportunidades y no discriminación, se han dispuesto medios para permitir el paso del público cumpliendo las condiciones de seguridad y accesibilidad para que pueda asistir todo tipo de público. Y durante la ejecución del proyecto, se han generado 5 puestos de trabajo respetando la equidad de hombres y mujeres. Desde el punto de vista de sostenibilidad ambiental, se ha tenido especial cuidado en los elementos añadidos, y la recuperación paisajística del entorno se ha realizado con plantas autóctonas y respetando el entorno en el que la actuación se encuentra que tiene, por sí misma, un carácter eminentemente medioambiental.



7. Sinergias con otras políticas o instrumentos de intervención pública:

El proyecto se encuentra en plena conexión con la “Estrategia Andaluza de Desarrollo Sostenible 2030” al señalar que el desarrollo sostenible depende de la gestión de los recursos naturales del planeta de manera que se pueda satisfacer las necesidades de las generaciones presentes y futuras, uno de los pilares en los que se fundamenta el concepto de sostenibilidad.

Una manera de hacer Europa



Fondo Europeo de Desarrollo Regional